

**JAMHURI YA MUUNGANO WA TANZANIA  
OFISI YA RAIS  
TAWALA ZA MIKOA NA SERIKALI ZA MITAA  
HALMASHAURI YA MANISPAA YA SONGEA  
FOMU YA KUJIUNGA NA SHULE YA SEKONDARI SONGEA GIRLS'**

Shule ya Sekondari Songea Girls,

S.L.P 268,

**SONGEA**

29/05/2021

Mkuu wa Shule: 0754815837/0715605417/0784605417

Makamu Mkuu wa Shule: 0713663550/0762646668

Kumb.Na SGSS/E.20/14/42

Bi.....

.....

.....

**YAH: MAELEKEZO YA KUJIUNGA NA SHULE YA SEKONDARI YA  
WASICHANA SONGEA KWA KIDATO CHA TANO.**

1. Awali ya yote napenda kuchukua nafasi hii kukupongeza kwa kuchaguliwa kujiunga kidato cha tano katika shule hii. Jumuiya ya Shule ya Sekondari ya Wasichana Songea (**SONGEA GIRLS' SECONDARY SCHOOL**) inasema HONGERA NA KARIBU SANA. Ni mategemeo yetu utafurahia maisha kwa muda wote utakaosoma hapa na kwamba utaonyesha tabia njema, utakuwa na hari ya kujifunza na utajitahidi, kutekeleza shughuli zote zinazomhusu mwanafunzi kwa juhudi na maarifa. Walimu, Wafanyakazi, Wanafunzi wenzako na wanajumuiya wote kwa ujumla wapo tayari kukupa kila msaada utakaohitaji pale itakapolazimika.

Shule ya Sekondari Wasichana Songea iko umbali wa kilomita moja kutoka stendi kuu ya zamani ya mabasi, Kusini Mashariki mwa Manispaa ya Songea, ikiwa inapakana na Hospitali ya Mkoa, Magereza ya Mkoa na Chuo cha Utabibu. **Ili uweze kufika shuleni kwa urahisi, kwa wanaotoka nje ya Mkoa wa Ruvuma, panda basi la Super Feo au Selous Express, hakikisha umechukua Fomu ya Maelekezo ya Kujiunga na Shule (Joining Instructions), itakayokutambulisha kama mwanafunzi wa Songea Girls kwa kondakta/dereva wa mabasi hayo ambapo watakusaidia namna ya kufika shuleni salama.(Tafadhali zingatia maelekezo haya).** Unatakiwa kuripoti shulenikuanzia tarehe itakayotangazwa na Wizara kwa muhula wa kwanza wa masomo. Unatakiwa kufika Shuleni tarehe husika. Mwanafunzi atakayechelewa kuripoti pasi na taarifa ya kuchelewa kwake atakuwa amepoteza nafasi hii.

**Tafadhali kama umepata shule sehemu nyingine na hutaripoti, toa taarifa shuleni hapa kwa barua ili Wizara ifanye utaratibu wa kumpa nafasi**

**mwanafunzi mwingine. Aidha baada ya miezi mitatu toka tarehe ya kuripoti shule, kama utakuwa hujafika shuleni basi Wizara itafanya utaratibu wa kuijaza nafasi hiyo, nawe utakuwa umepoteza nafasi hiyo.**

## **2. Mambo muhimu ya kuzingatia:-**

### **Sare ya shule**

Mwanafunzi aje na sketi mbili za kijani (Esteem No.2, kijani CCM). Sketizake ziwe ndefu kutoka kwenye kisigino mpaka kwenye pindo la sketi zisizidisentimeta 18 au inchi 7 ½.

- Sketi zake zisiwe na (belt) mkanda mpana, upana wa belt usizidi sentimeta 05 au inchi moja na nusu.
- Marinda – pembeni pande zote mbele na nyuma marinda madogo matatu, katikati rinda box moja au rinda pana moja. Sketi isibane iwe na upana wa kutosha. Mchoro wa mshono wa sketi umeambatanishwa na barua hii.
- Sketi zake ziwe ndefu sana, na siyo fupi zingatia urefu wa sentimeta 18 au inchi 7 ½ kutoka kwenye kisigino mpaka kwenye pindo la sketi.
- Mzazi/mlezi na mwanafunzi tafadhali zingatia vipimo hivyo, mwanafunzi atakayeshona na kuja na sketi/shamba dress kinyume na vipimo, rangi na aina ya kitambaa tulichoelekeza hatapokelewa, atarudishwa nyumbani ili aje na sare zilizoelekezwa.
  - Mchoro wa mshono wa gauni umeambatanishwa.
  - Mwanafunzi aweke alama kwenye sare na vitu vyake vyote kuepuka kuibiwa/kupotea.

## **3. Mwanafunzi anapaswa kununua sare zifuatazo:-**

- (i) Shati (blauzi) nyeupe mbili (2) au zaidi mikono mifupi tetroni – Tomato
- (ii) Raba nyeupe (ZISIWE NA KISIGINO KIREFU; high heels) jozi mbili (02) au zaidi
- (iii) Soksi nyeupe jozi mbili (2) au zaidi.
- (iv) Aje na barakoa angalau 4 zinazofuliwa na kupigwa pasi (cotton)rangi ya kijani (sawa na rangia ya sketi).
- (v) Kwa wanafunzi wa Kiislamu: Vazi la Msikitini
  - Suruali nyeusi ya heshima na isibane
  - Blauzi nyeusi ndefu ipite magoti na yenye mikono mirefu.
  - Hijabu ya tetroni nyeupe/juba na sio mtandio, isiwe naurembo wowote. Pia isiwe na urembo wa lessi.
- (vi) Bukta nyeusi kwa ajili ya michezo iwe ndefu ifunike magoti.
- (vii) Raba nyeupe kwa ajili ya michezo
- (viii) Truck Suit dark blue (Adidas) isiyobana kwa ajili ya maandalizi ya jioni

**Aidha ! Kama mzazi /mlezi na mwanafunzi unadhani itakuwa vigumu kufuata utaratibu/vipimo, mwanao anaweza kulipia benki na atashonewa hapa shuleni.**

- (i) Sketi ya kijani @ Tsh. 25,000/=.
- (ii) Gauni la kazi @ Tsh. 25,000/= (shamba dress).
- (iii) Aje na sweta la kijani (sawa na rangi ya sketi), shingo ya V.
- (iv) T-shirt ya Shule moja @ Tsh. 10,000/= (kwa atakayehitaji, siolazima)

Mwanafunzi anaweza kushona idadi ya sare kadiri ya uwezo wake. Ila inashauriwa awe na angalau sare za darasani mbili na gauni za kazi mbili. Sare ya shule ni kama ilivyoelekezwa katika maelekezo. Mwanafunzi anatakiwa kuvaa sare wakati wote wa masomo, na anapokwenda hospitali, mjini au anapokuwa katika shughuli zozote za kishule nje ya eneo la shule. Ni marufuku kabisa kujipamba wakati amevaa sare ya shule akiwa shuleni. Aidha, lipo vazi la kazi za nje ambalo huvaliwa na wanafunzi wanapokuwa katika kazi za mikono nje yamasomo.

#### **4. Mahitaji Mengine Muhimu kwa Mwanafunzi.**

- i. Awe na sanduku (nunua sanduku la bati) linalofunga vizuri kwa kuhifadhia nguo na vitu vyake.
- ii. Aje na godoro la ukubwa wa futi 2 ½ kwa futi 6.
- iii. Aje na Mto na Foronya yake
- iv. Blanket moja la futi 2 ½ x 6
- v. Aje na bed cover (shuka moja) ya pink futi 2 ½ x 6 na foronya yapink visivyo na maua au urembo wowote.
- vi. Shuka za Kulalia mbili za futi 2 ½ x 6 (rangi yoyote)
- vii. Taulo moja (01) au mbili (02)
- viii. Koti la mvua au mwavuli
- ix. Kandambili kwa ajili ya kuogea.
- x. Viatu vya plastiki chipsi rangi yoyote – vya kushindia.
- xi. Aje na kifaa kimoja (01) kulingana na mkondo wake, kama ilivyohainishwa hapo chini:
  - HGK – Reki
  - HGL – Panga
  - HGE – Jembe
  - PCB – Kwanja
  - CBG – Jembe
  - PCM – Kwanja
  - HKL – Jembe
  - EGM – Fagio refu la kutolea buibui

- xii. Soft broom moja (01).
- xiii. Hard broom moja (01)
- xiv. Squeezer kwa ajili ya kudekia/kukaushia maji sakafuni.
- xv. Ndoo ndogo mbili (moja kwa matumizi ya shule na nyingine kwa matumizi yake binafsi bwenini).
- xvi. Fagio la chelewa moja (02) kwa mwaka (moja kila muhula).
- xvii. Brashi ngumu yenye mpini mfupi wa mbao/mti moja (01) kwa ajili ya kusafishia sinki la choo. Asilete yenye mpini wa plastic.
- xviii. Alete container lenye mfuniko/sahani, bakuli, kikombe na kijiko.
- xix. Daftari (counter books) quire three zisizopungua kumi (10) kwa ajili ya kutunzia notes.
- xx. Daftari nyingine aina yoyote kwa ajili ya mazoezi kwa kila somo.
- xxi. T- shirt yenye rangi ya kijivu kwa ajili ya michezo.
- xxii. Fedha za kitambulisho na picha Tsh. 6,000/=.
- xxiii. Graph pad mbili (2) kwa mwaka, isipokuwa wanaosoma HKL .
- xxiv. Ream moja ya karatasi A4 (photocopy paper) kila muhula, rimu 2 kwa mwaka
- xxv. Jalada/faili moja au mbili kwa kujitunzia nyaraka zake za kitaaluma (matumizi yake binafsi)
- xxvi. Mathematical set moja (01) kwa matumizi yake awapo darasani. Isipokuwa HKL, wao wasilete.
- xxvii. Kwa wanafunzi watakaosoma BAM au ADVANCED MATHEMATICS ni vizuri wanunue Scientific Calculator.
- xxviii. Fedha kwa ajili ya Taaluma Tsh. 20,000/= kwa mwaka.
- xxix. Fedha ya matibabu Tsh. 10,000/= kwa mwaka. (Huduma ya kwanza)
- xxx. Mchango wa ukarabati wa samani Tsh. 15,000/= kwa mwaka.
- xxxi. Watumishi vibarua Tsh. 30,000/= kwa mwaka. (wapishi, ulinzi na watumishi wasioajiriwa na serikali)
- xxxii. Alete chandarua nyeupe/blue ya kitanda cha futi 2 ½ x 6.
- xxxiii. Aje na Tsh 20,000/= mitihani ya kujipima mock.
- xxxiv. Disecting kit ( kwa wanaosoma Biology).
- xxxv. Koti la maabara jeupe (wanaosoma Sayansi, CBG, PCB na PCM).
- xxxvi. Alete Tsh. 50,400/= kwa ajili ya bima ya afya kwa mwaka (kwa wale ambao hawana Bima ya Afya). Ni muhimu sana kwani itamsaidia kutibiwa kwa mwaka mzima sehemu yoyote nchini. (Fedha hii sio sehemu ya mchango wa shule, hivyo alete fedha taslimu. Asiingize kwenye akaunti ya shule)

Orodha ya vitabu vinavyotakiwa kwa masomo imeambatanishwa, mzazi/mlezi mwenye uwezo unaweza kumnunulia mwanao aje navitabu hivyo kulingana na masomo/tahasusi husika kulingana na uwezo wako.

## 5. Ada ya Shule

Ada ya shule kwa mwaka ni Tsh. 70,000/= anaweza kulipa nusu Tsh 35,000/= muhula wa kwanza na nusu nyingine Tsh 35,000/= muhula wa pili. Kama mzazi hana uwezo wa kulipa ada apeleke maombi ya kulipiwa kwenye serikali ya kijiji au Halmashauri ya Mji/Wilaya. Ada na michango yote itumwe kwa kutumia Akaunti ya Shule ambayo

**Akaunti No. 61801200148 NMB SONGEA (Songea Girls Secondary School)** na mwanafunzi afike na risiti ya kutumia fedha Benki. **Tafadhali nasisitiza hatutapokea fedha mkononi.**

## 6. Fedha za tahadhari (Caution Money)

Kila mwanafunzi atatoa Tsh.5,000/= za tahadhari. Endapo utapoteza au utaharibu kitu ambacho ni mali ya shule, tutakata fedha hizo. Kama thamani ya kitu ulichoharibu/kupoteza ni zaidi ya Tsh. 5,000/= utadaiwa fedha nyingine zaidi. Fedha hizi hazitarudishwa umalizapo shule kwani zitasaidia kukarabati vifaa ambavyo utakuwa umevitumia miaka miwili (tear and wear).

**Iwapo hatashona sare shuleni, jumla ya michango na ada ni shilingi 176,000/= kwa mwaka. Akiamua kushona sare shuleni kiasi kitaongezeka kulingana na idadi ya sare anazoamua kushona.**

## 7. Fedha za Matumizi

Mzazi anashauriwa akupatie fedha za kutosha kwa matumizi yako binafsi. Kuna duka la shule ambalo huwapatia wanafunzi mahitaji yao muhimu. Aidha, mwanafunzi haruhusiwi kuweka fedha Bwenini, mkabidhi Mhasibu akutunzie. Vilevile Mzazi/Mlezi atume fedha ya matumizi ya mwanafunzi kwa kupitia posta Kwa Mkuu wa Shule S.L.P 268 Songea au Line ya Shule, **0762646668/0713663550 (Makamu Mkuu wa Shule) au 0715605417 na 0754815837 – Mkuu wa Shule,** pia namba za Ofisi ya Malezi 0716691064 – Mwl. Neema Benjamin Tekello 0763641945 – Mwl. Subira Kibona na 0752641008 – Mwl. Suzana Mbele. Mzazi ukitumia line ya shule andika ujumbe kumtambulisha mhusika, Mfano; Nimetuma shilingi 30,000/= kwa mwanafunzi Veronica James kidato cha tano PCM. Aidha, Mwanafunzi hatapata ruhusa ya kwenda kufuatilia fedha sehemu nyingine. Mfano kwa ndugu nje ya shule, Benki, n.k

**NB:** Hii ni kwa fedha za matumizi tu.

## 8. Chakula

Shule hutoa chakula ambacho huliwa na Watanzania wote, ambacho Serikali inapendekeza kuliwa na mwanafunzi. Endapo unayo miiko ya kutokula vyakula fulani, tafadhali usipokee nafasi hii kwani shule haitatoa huduma ya pekee kwa kila mwanafunzi. Pia shule haitoi kibali kwa mwanafunzi kujipikia hivyo asilete chakula kama mchele, unga, biskuti, mkate, kinywaji cha aina yoyote n.k. na haturuhusu mwanafunzi kununua aina yoyote ya chakula/kinywaji toka nje ya shule.

## 9. Tahadhari

Ada na fedha kwa ajili ya michango yote aliyoagizwa na shule iingizwe kwenye **akaunti ya Shule No. 61801200148 Benki ya NMB** ajapo shuleni awasilishe Benki Pay in Slip aliyotumia fedha hizo. Fedha Taslimu haitapokelewa.

## 10. SHERIA NA KANUNI ZA SHULE

Mwanafunzi ni lazima akumbuke kuwa, ni marufuku sare ya shule kuvaliwapamoja na vitu vifuatavyo:

- a. Kofia
- b. Hereni
- c. Bangili
- d. Viatu vya ghorofa (high heels)
- e. Pete, Mkufu, Shanga n.k.
- f. Vibanio vya nywele n.k.
- g. Kupaka wanja, rangi ya midomo.

## TAALUMA

Mwanafunzi ni lazima ahudhurie vipindi vyote vya masomo na kufanya mazoezi yote anayopewa na mwalimu wa somo husika. Asipofanya hivyo atapewa adhabu ikiwemo kurudishwa nyumbani.

Kila mwanafunzi anatakiwa apate alama zisizopungua  $\frac{50}{100}$  kwa kila somo analosoma kwenye mitihani yote. Akishindwa kufikisha alama hizo kwa somololote hataruhusiwa kwenda likizo.

Mwanafunzi alete matokeo yake ya kidato cha nne (result slip) na cheti cha kuzaliwa.

**11. Mwanafunzi anatakiwa awe na nywele fupi - Njiti ya kiberiti ikichomekwa kwenye nywele ionekane. Haruhusiwi kusuka nywele.**

**12. Yafuatayo ni makosa ambayo baada ya kuthibitishwa yanaweza kusababisha mwanafunzi kufukuzwa shule mara moja:-**

- a. Wizi
- b. Uasherati na Ushoga
- c. Ulevi wa aina yeyote
- d. Uvutaji wa Bangi na madawa mengine ya kulevya
- e. Makosa ya jinai
- f. Kupigana
- g. Kuharibu kwa makusudi mali ya umma
- h. Kuolewa
- i. Kudharau Bendera ya Taifa au Wimbo wa Taifa
- j. Kuwa na mimba/Kutoa mimba
- k. Kukataa adhabu kwa makusudi
- l. Kugoma, Kuchochea na kuongoza au kuvuruga amani na usalama washule na watu.
- m. Mwanafunzi kuwa na simu ya mkononi na kifa chochote kinachohusiana na simu, Radio, TV Camera, Kisu n.k.
- n. Utoro au kutoka nje ya shule bila ruhusa ya Mkuu wa shule.
- o. Kumiliki silaha ya aina yoyote.
- p. Kumiliki camera ya aina yoyote.
- q. Kumiliki kipasha joto (heater).

**N.B: Tafadhali mshauri mwanao azingatie/afuate maelekezo yote aliyopewa! Akipatikana na kosa litakalosababisha arudishwe nyumbani, atajigharamia nauli ya kwenda na kurudi.**

## Sheria za Shule

Mwanafunzi anapaswa kufuata kikamilifu sheria na taratibu zashule kama zilivyoelekezwa. Mfano:-

Kutotumia lugha mbaya kwa walezi au kwa wanafunzi wenzake Kutochelewa kuripoti mara shule inapofunguliwa

Kutohudhuria vipindi ndani na nje au kushindwa kuhudhuria mandalio yamasomo (Preparation).

Kuhudhuria mahali anapotakiwa awepo kwa wakati stahiki. Taratibu nasheria nyingine za shule atasomewa mara baada ya kufika shule.

## NGUO NYINGINE

Aje na khanga au kitenge doti moja, gauni au sketi ndefu mbili (02) kwa wataoshona sare shuleni. Mwanafunzi atakayeshona sare nyumbani aje akiwa amevaa sare za shule. Mwanafunzi anaruhusiwa kuvaa Track Suit wakati wa maandalio ya jioni ili kujizuia na mbu. Kinyume na hapo atarudishwa nyumbani kurejesha nguo zisizotakiwa kwa gharama zake.

Masanduku/mabegi makubwa hayaruhusiwi, kwani hatuna nafasi ya kuyatunza. Akija nalo atalazimika kurudisha kwa gharama zake.

## 13. ANGALIZO KWA MZAZI/MLEZI

- (i) Shule inafuata mihula inayotolewa na Wizara ya Elimu Sayansi Teknolojia na Mafunzo ya Ufundi, hivyo inakuwa na mihula mirefu miwili na mifupi miwili kwa mwaka. Mzazi/mlezi unaombwa kutoa ushirikiano wako kuhakikisha mtoto anawasili kwa wakati shuleni, vinginevyo sheria itachukua mkondo wake.
- (ii) Mawasiliano yoyote kati ya mwanafunzi na mzazi/mlezi yafanyike kupitia Mkuu wa shule, Makamu mkuu wa shule na ofisi ya Malezi. Mwanafunzi **haruhusiwi kuwa na simu ya mkononi awapo shuleni.**
- (iii) Shule haina utaratibu wa kuwaona wanafunzi isipokuwa mzazi ataitwa na uongozi wa shulekama kuna ulazima wa kufanya hivyo.
- (iv) Aidha unashauriwa kutomruhusu mwanao kumiliki simu kipindi hiki ambacho umri wake unampa shida kuyatawala mazingira ya utandawazi.
- (v) Mzazi/mlezi kutompa mtoto fedha nyingi ambazo zitamfanya apotezeutulivu wa maisha ya shule na kuvunja sheria za shule.
- (vi) Shule ina utaratibu wa kushughulikia usafiri kwa wanafunzi wanaotoka mbali kipindi shule inapofunga. Hivyo mzazi/mlezi utapewa taarifa kabla ya shule kufunga.
- (vii) Mzazi hakikisha unapima afya ya mwanao kwa uaminifu ili kuepuka usumbufu wakati wa masomo.
- (viii) **Iwapo mwanao ana ugonjwa unaomsumbua mara kwa mara, tafadhali aje na vyeti pamoja na dawa anazotumia na akabidhi kwa Muuguzi wa Shule. Hii itarahisishia shule kumhudumia. Usipofanya hivyo shule itashindwa kumhudumia. Usifiche ugonjwa, utapokelewa tu, kupata elimu ni haki yako.**

- (ix) Mwanafunzi anaruhusiwa kuleta pasi ya mkaa kwa ajili ya kunyooshea nguo zake. Ni marufuku mwanafunzi kuwa na kutumia pasi ya umeme ama kifaa chochote kinachotumia umeme. Akibainika hatua kali zitachukuliwa dhidi yake ikiwemo kusimamishwa shule.
- (x) Shule itakapokuwa imefunga, likizo zote **mwanafunzi atatokea shuleni moja kwa moja kwenda kwa mzazi wake (nyumbani kwao) na shule itakapofungua atatokea nyumbani kwao (kwa mzazi) moja kwa moja kuja shuleni**. Atakayekiuka utaratibu huu atarudishwanyumbani kwa gharama zake.
- (xi) Mwanafunzi haruhusiwi kuja na kumiliki simu au kifaa chochote kinachohusiana na simu, hata kama anatoka mbali. **AKIJA NAVYO ATAFUKUZA SHULE (ATAFUTWA SHULE MARA MOJA)**.

#### 14. MKUTANO WA WAZAZI/WALEZI

Kutakuwa na mkutano/ kikao na wazazi/walezi angalau mara moja kwa mwaka. Tarehe ya mkutano wazazi watajulishwa. Unaombwa kuhudhuria upatapo nafasi, kwa maendeleo ya shule.

#### 15. Pamoja na barua hii, Pokea

- (a) Fomu ya kupimwa afya yako. Upimwe kwenye Hospitali ya Serikali. Hakikisha unapimwa sio kujaziwa fomu tu, na umweleze Mganga matatizo ya afya uliyonayo, kwani hatutapokea hoja zozote za ugonjwa kinyume na ripoti ya daktari.
- (b) Fomu ya kuonyesha ndugu wa karibu na eneo la shule ikiwa na anuani, namba ya simu na sehemu anakoishi pamoja na ahadi ya kutekeleza wajibu. Picha za walezi/ndugu wa karibu ziambatanishwe kwenye fomu hiyo pamoja na kugongwa muhuri na Mtendaji wa mtaa/kijiji.  
Kwa kumalizia, nakutakia maandalizi mema na safari njema kuja kujiunganasi. Utakapofika daima kumbuka kuwa msimamo wa shule hii ni kauli mbiu (MOTTO) ni **KUJIFUNZA, KUJITUMA NA KUJITEGEMEA**.
- (c) Mzazi/mlezi ni lazima uandike Sanduku la Posta.

KARIBU SANA SEKONDARI YA WASICHANASONGEA.

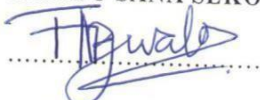

TUPOKE J. NGWALA

MKUU WA SHULE.

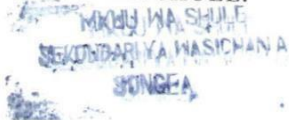
  
MKUU WA SHULE  
SEKONDARI YA WASICHANA  
SONGEEA



**MINISTRY OF EDUCATION SCIENCE TECHNOLOGY AND VOCATIONAL TRAINING**

Songea Girls' Secondary School

P.O BOX 268

**SONGEA**

**REQUEST FOR MEDICAL EXAMINATION.**

Please examine Miss

..... as her physical and mental fitness for admission as a form ..... Students at Songea Girls' Secondary School in the year .....

Your sincerely.



TUPOKE J. NGWALA

HEADMISTRESS

The headmistress

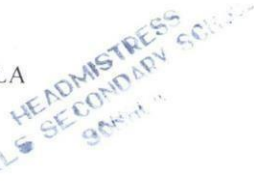

The headmistress,

I have examined Miss ..... as shown and consider that she is physically and mentally fit/unfit for admission to pursue a full-time secondary school education.

1. Vision with/without glasses. Right ..... Left .....
2. Blood pressure ..... Hemoglobin .....
3. Hearing .....
4. Urine (a) Albumen..... (b) .....
5. a) Venereal diseases..... (b) Bilharzia.....
6. Pregnancy .....
7. Neurosis.....
8. Is there any abnormality of :
  - a) The heart..... b) Lungs .....
  - c) The spleen .....
9. Are there serious diseases. E.g. Leprosy, Epilepsy, Asthma, Diabetes, etc.  
.....

Date ..... Signature of the medical Officer .....

Station ..... Designation .....

## SHULE YA SEKONDARI YA WASICHANA SONGEA

### FOMU MAALUM INAYOONYESHA TAARIFA ZA NDUGU WA JIRANI NAMWANAFUNZI

Ndugu wa karibu na mwanafunzi: Hakikisha unaandika majina mawili na anwani zao. Hii inasaidia shule kutoa taarifa endapo tatizo litatokea. Hatutaki majina ya ndugu wa bandia.

- (a) Jina : \_\_\_\_\_  
(b) Uhusiano: \_\_\_\_\_  
(c) Anwani: \_\_\_\_\_  
(d) Namba ya Simu: \_\_\_\_\_

Jina la Mwenyekiti wa Mtaa/Kijiji \_\_\_\_\_ Muhuri

Namba ya simu .....

- (a) Jina : \_\_\_\_\_  
(b) Uhusiano: \_\_\_\_\_  
(c) Anwani: \_\_\_\_\_  
(d) Namba ya Simu: \_\_\_\_\_

Jina la Mwenyekiti wa Mtaa/Kijiji \_\_\_\_\_ Muhuri

Namba ya simu .....

Saini ya mzazi: \_\_\_\_\_

Tarehe: \_\_\_\_\_

### **YAH: AHADI YA KUTEKELEZA WAJIBU**

Mimi \_\_\_\_\_ nakubali nafasi niliyoipata katika Shule ya Sekondari ya Wasichana Songea, kuendelea na masomo yangu. Nafahamu ninagharamiwa na Taifa linadhamini kazi na juhudi. Naahidi mbele ya mzazi/mlezi wangu kuwa nitajitahidi upeo wauwezo wangu kuwa mwanafunzi mwema. Naahidi nitashirikiana na Walimu, Wafanyakazi wasio walimu pamoja na wanafunzi wenzangu katika kila jambo lenye manufaa kwa Shule na Taifa kwa ujumla.

\_\_\_\_\_

Saini ya mwanafunzi

Mimi \_\_\_\_\_ nimesoma yote na kuelewa. Naahidi kwamba nitampatia mahitaji yote kama ilivyoagizwa katika barua, ripoti na taarifa zote zinazomhusu Binti yangu kwa anwani ifuatayo:

\_\_\_\_\_  
\_\_\_\_\_

Jina na saini ya mzazi/mlezi: \_\_\_\_\_

Tarehe: \_\_\_\_\_ Namba ya simu \_\_\_\_\_

## 1. SKETI ZA DARASANI (ZIWE MBILI)

- marinda mbele na nyuma
- marinda madogo matatu pande zote mbili.
- rinda boksi au rinda pana kubwa moja mbele na nyuma.

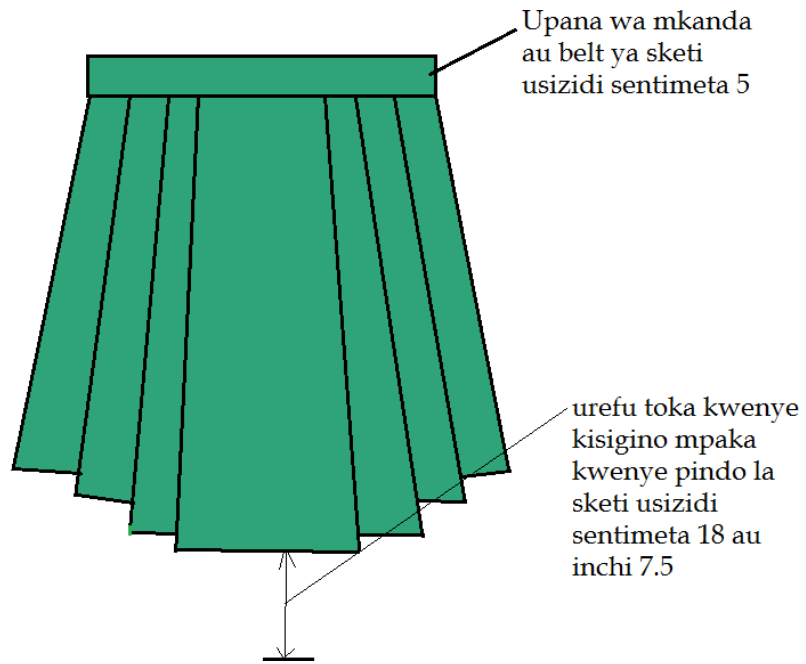

## 2. GAUNI (SHAMBA DRESS) ZA KUSHINDIA- ZIWE MBILI

- Iwe mshono wa solo
- Kitambaa Esteem No.2, rangi bluu bahari
- Kifuani ziwe na upana wa kutosha, isibane
- Urefu toka kwenye kisigino mpaka kwenye pindo la gauni usizidi sentimeta 18 auinchi 7  $\frac{1}{2}$ .

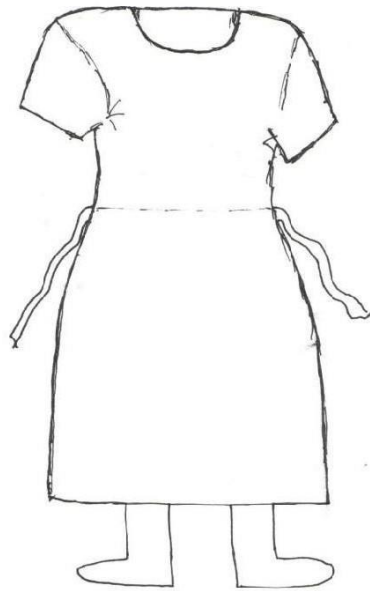

## **ORODHA YA VITABU**

### **1. HISTORY**

- Edward John (2011), **Advanced Learners History Form 5 and 6**. Oxford University Press (T) LTD.
- Shibitali & Tumaini (2011) **Recent Historical Surveys**. Dar es Salaam, Shibitali & Sons Publishers. (1&2).
- Mastering of History Book One and Two, Advanced Learners History for Form 5 and 6.
- Saleh Yassin, **Essentials in Advanced Level History Paper 1 & 2**. Ahmadiyya Printing Press.
- Mwl. Kato A.K **Mastering Advanced Level History**. Mweas Book Publishers and Suppliers Mwanza Tanzania.

### **2. PHYSICS**

- **Advanced Level Physics, 7<sup>th</sup> Edition** by Nelkon and Parker.
- S. Chand's **Principles of Physics for Class XI** by V.K Mehta & Rohit Mehta.
- S. Chand's **Principles of Physics for Class XII** by V.K Mehta & Rohit Mehta.
- **A Level Physics, 4<sup>th</sup> Edition** by Roger Muncaster.
- **Advanced Physics, 5<sup>th</sup> Edition** by Tom Duncan.
- **Fundamentals of Physics, 5<sup>th</sup> Edition**, by Halliday Resnick Walker.
- **Electronics for Today and Tomorrow, 2<sup>nd</sup> Edition** by Tom Duncan.

### **3. CHEMISTRY**

- S.K SAIN (2016) **Conceptual Chemistry for Class XI and XII**, S. Chand School Books.
- A. Bahl, B.S. Bahl & G.D Tuli (2012) **Essential of Physical Chemistry**, S.Chand & Company Pvt. Ltd.
- N.K. VERMA, S.K KHANNA & B. KAPILA (2012) **Comprehensive Chemistry Volume I & II for Class XII**, Laxmi Publication (P) Ltd Golden Home New Delhi.
- G.D Tuli & R.D MADAN (2011) **Advanced Inorganic Chemistry**, S. Chand & Company Ltd.

### **4. BIOLOGY**

- Taylor (D.J), **Biological Science 3<sup>rd</sup> Edition**
- Glenn G et al (1999), **New Understanding Biology For Advanced Level, 4<sup>th</sup> Edition**, Oxford University Press.

### **5. GEOGRAPHY**

- **Physical Geography in Diagrams For Africa** (R.B. Bunnett).
- **Practical Geography for Africa** (John M. Pritchard).
- **Physical Geography** (D.T. Msabila).
- **Human and Economic Geography** (G.C. Morgan).
- **Geography An Integrated Approach** (David Waugh).
- **Principles of Physical Geography** (F.J. Monkhouse)
- **Atlas**
- **Lanforms in Africa** (Collin Buckle)
- **General Geography** (R.B. Bunnet)

## 6. GENERAL STUDIES

- **Understanding General Studies for Advanced Level** by Joannes Bigirwamungu and Sospeter M. Deogratias.
- **General Studies for Advanced Level Certificate Form Five and Six** by Richard R.F Mbalase.

## 7. ECONOMICS

- Dr H.L. Ahuja (2008), **Principles of Microeconomics 20<sup>th</sup> Revised Edition** S. Chand & Company Ltd.
- Dr H.L. Ahuja (2019), **Advanced Economic Theory**, Chand & Company Ltd.
- Dr K.K. Dewett (2015), **Modern Economic Theory Revised Edition**, S. Chand Publishing.
- Ddumba Ssentamu J (2004), **Basic Economic for East Africa 1<sup>st</sup> Edition** Fontain Publishers, Kampala Uganda.
- Tayebwa B.M. Bernard (2011) **Basic Economics, 5<sup>th</sup> Edition**, Genuine Publishers and Consultants Ltd.

## 8. ADVANCED MATHEMATICS

- Septine I. Sillem (2015), **Advanced Mathematics for Secondary School Form V**, Gdy Publisher.
- Septine I. Sillem (2015), **Advanced Mathematics for Secondary School Form VI**, Gdy Publisher.
- Clement John Tranter (1975), **‘Advanced Level Pure Mathematics’** Hodder & Stoughton, United Kingdom.
- J.K. Backhouse (1985), **‘Pure Mathematics 1’** S.P.T Houldsworth et al.
- J.K. Backhouse (1985), **‘Pure Mathematics 2’** S.P.T Houldsworth et al.
- J Crawshaw & J. Chambers (1994), **A CONCISE COURSE IN A – LEVEL STATISTICS**, Stanley Thornes (Publishers) Ltd , The Bath Press Avon Britain
- A.J. Sadler & D.W.S Thorning, **‘Understanding Pure mathematics’** Oxford University Press.
- L. Bostock, S. Chandler & C. Rourke, **‘Further Pure Mathematics’** Oxford University Press.
- L. Bostock, S. Chandler, **‘MATHEMATICS The Core Course for A- level’** Oxford University Press.
- H.K DASS & Dr RAMA VERMA (2008), **‘MATHEMATICS FOR CLASS XII, VOLUME II’** S. Chand’s Publishers.

## 9. KISWAHILI

### (a) RIWAYA

- Vuta N’kuvute
- Mfadhili
- Usiku Utakapokwisha

### (b) TAMTHILIYA

- Kivuli Kinaishi.
- Morani.

**(c) USHAIRI**

- Kimbunga
- Chungu Tamu
- Fungate ya Uhuru

**(d) SARUFI**

- Samakisa
- Samikisa
- Kitangulizi cha Tafsiiri by Mwansoko.
- Nadharia ya Lugha by Nyangwine.
- Kamusi ya Kiswahili Sanifu.

**10. ENGLISH LANGUAGE**

**(a) PLAYS**

- Betrayal In the City – Francis Imbuga
- I Will Marry When I Want – Ngugi wa Thong’o and Ngugi wa Mirii.
- The Bride – Austine Bukenya.
- Lwanda Magere – Okoiti Omtatah.
- An Enemy of The People – Henrick Ibsen
- Black Mamba – John Ruganda

**(b) NOVELS**

- Encounters From Africa – Macmillan Education Limited
- The Beautiful Ones Are Not Yet Born – Ayi Kwei Armah
- A Man of The People – Chinua Achebe
- Divine Providence – everin N. Ndunguru
- The Rape of The Pearl – Magala Nyayo
- Vanishing Shadow – Namige Kayondo
- His Excellency The Head of State – Danny Sato
- A Season of Waiting – David Omowale

**(c) POETRY**

- Selected Poems – Tanzania Institute of Education (TIE)
- The Wonderful Surgeon and Other Poems – Charles MLoca

**OTHER ENGLISH LANGUAGE BOOKS**

- ADVANCED LEVEL ENGLISH, A PRACTICAL APPROACH 2<sup>nd</sup> EDITION – Nicholous Asheli.
- OXFORD ADVANCED LEVEL DICTIONARY 8<sup>th</sup> EDITION
- ADVANCED ENGLISH FORM 5 AND 6, 1<sup>st</sup> EDITION – OXFORD UNIVERSITY PRESS, John J.
- ENGLISH PHONETICS AND PHONOLOGY – Peter Roach.
- ADVANCED LEVEL LITERATURE FORM 5 AND 6 – Godfrey Rulta Bukagile.m